

MORAVSKOSLEZSKÉ ENERGETICKÉ CENTRUM, příspěvková organizace  
Klicperova 504/8, 709 00 Ostrava – Mariánské Hory  
IČO: 031 03 820

# ZPRÁVA O ČINNOSTI

ZA ROK 2016

Předkládá:

Ing. Rostislav Rožnovský

ředitel organizace

V Ostravě dne 9. 3. 2017

# OBSAH

Vymezení hlavního účelu a předmětu činnosti organizace.....	1
Organizační struktura organizace.....	2
Vyhodnocení plnění úkolů za rok 2016.....	3
Náklady, výnosy a výsledek hospodaření za rok 2016.....	7
Čerpání účelových dotací.....	9
Mzdové náklady, průměrný plat.....	10
Vzdělávání zaměstnanců.....	12
Přehled o uskutečněných zahraničních cestách.....	12
Plnění plánu hospodaření.....	12
Péče o spravovaný majetek.....	12
Vyhodnocení přínosu doplňkové činnosti.....	13
Fond investic.....	13
Fond FKSP.....	14
Rezervní fond a fond odměn.....	14
Pohledávky a závazky.....	14
Výsledky kontrol.....	15
Vyhodnocení plnění povinného podílu dle zákona č.435/2004 Sb., o zaměstnanosti.....	16
Poskytování informací dle zákona č. 106/1999 Sb., o svobodném přístupu k informacím.....	16
Informace o termínu a způsobu seznámení zaměstnanců se zprávou o činnosti.....	16
Přílohy ke zprávě o činnosti.....	17

# ZÁKLADNÍ ÚDAJE O ORGANIZACI

Organizace: Moravskoslezské energetické centrum, příspěvková organizace  
Sídlo: Klicperova 504/8, 709 00 Ostrava – Mariánské Hory  
IČ: 031 03 820  
Právní forma: Příspěvková organizace

## I.

### Vymezení hlavního účelu a předmětu činnosti organizace

#### Účel zřízení:

Hlavním účelem zřízení organizace je zajišťování odborného poradenství v oblasti energetických služeb, energetického managementu pro potřeby Moravskoslezského kraje a jeho příspěvkových organizací.

Předmět činnosti odpovídající hlavnímu účelu je zajišťovat:

- sledování aktuálních možností využití dotačních titulů a příprava energeticky úsporných projektů a projektů podporujících využívání obnovitelných zdrojů energie vč. jejich hodnocení,
- konzultační a poradenská činnost pro Moravskoslezský kraj a jím zřízené příspěvkové organizace,
- tvorba energetické politiky a implementace systematického energetického managementu pro objekty v majetku kraje,
- příprava, spolupráce při realizaci a řízení projektů v rámci energetického managementu,
- zajišťování propagace a osvěty v oblasti energetických úspor a obnovitelných zdrojů energie.

Zřizovatel: Moravskoslezský kraj  
28. října 117, 702 18 Ostrava  
IČ: 70890692

Datum vzniku: 1. 6. 2014

# ZÁKLADNÍ ÚDAJE O ORGANIZACI

## II.

### Organizační struktura organizace

Statutárním orgánem organizace je ředitel, kterého jmenuje a odvolává rada kraje. Ředitel jedná za organizaci samostatně. Je odpovědný radě kraje za činnost organizace a při své činnosti je povinen postupovat v souladu s platnými právními předpisy a vnitřními předpisy kraje.

Organizace je rozdělena do tří oddělení, tj. správa společnosti, oddělení technické podpory a oddělení energetických služeb viz organizační schéma.

Správa společnosti zahrnuje personální agendu, mzdovou a účetní agendu, ekonomickou agendu, správu portálu úředníka a spisové služby.

Oddělení technických služeb plní plán činností, který byl organizaci stanoven při založení a jeho plnění je uvedeno v kapitole III. Plán činností a jeho plnění – Vyhodnocení plnění úkolů za rok 2016.

Od září 2016 vzniklo nové oddělení energetických služeb, které se specializuje na projekty, odborné posudky, analýzy, studie, návrhy úsporných opatření a využití obnovitelných zdrojů energie pro Moravskoslezský kraj a jeho příspěvkové organizace.

*Organizační schéma:*

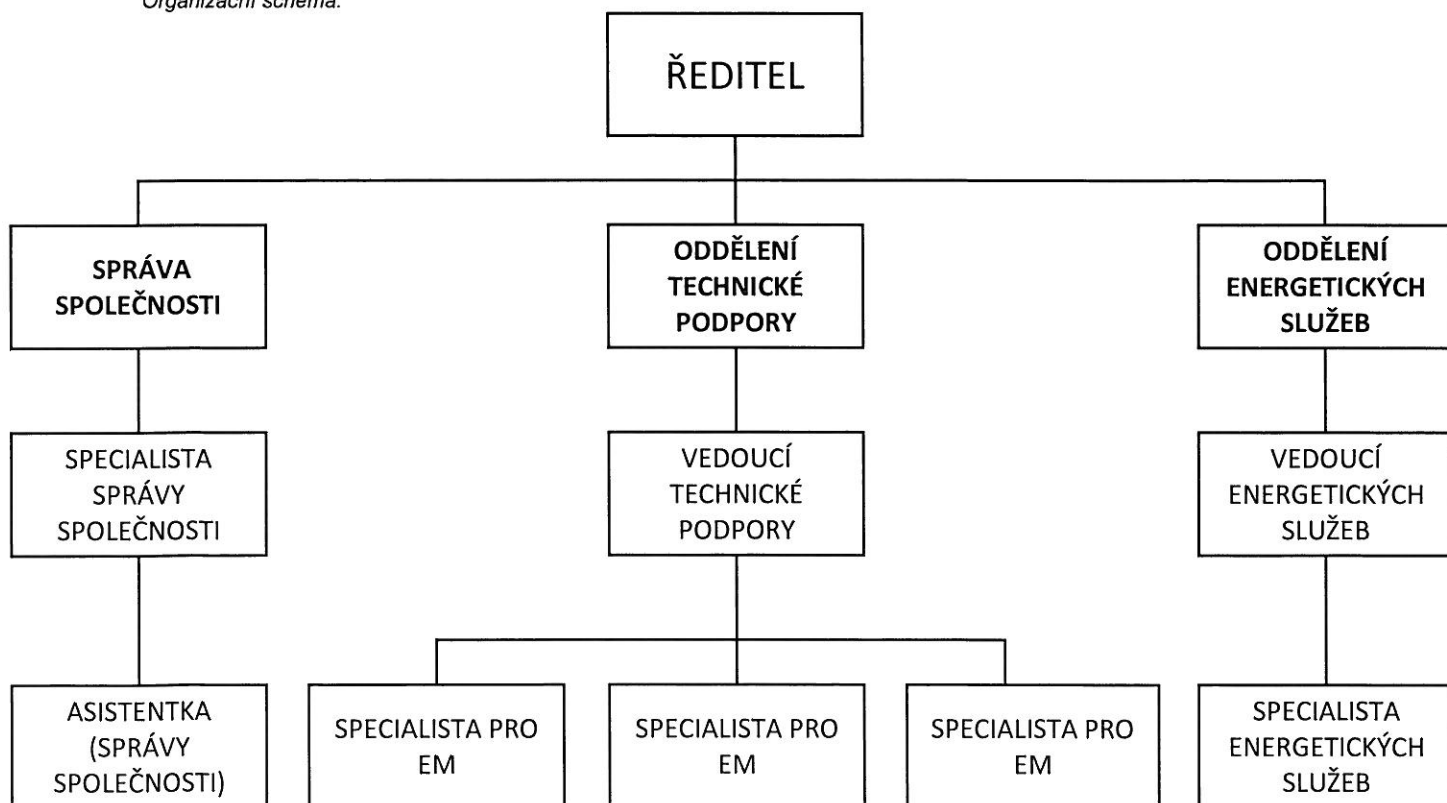



# PLÁN ČINNOSTÍ A JEHO PLNĚNÍ

III.

## Vyhodnocení plnění úkolů za rok 2016

	<b>Popis činnosti</b>	<b>Termín</b>	<b>Poznámka</b>	<b>Vyhodnocení plnění úkolů</b>
I.	Konzultační činnost v oblasti energetického hospodářství při přípravě projektů reprodukce majetku MSK a následné realizace (odborné posudky, studie, technická podpora, apod.).	průběžně	Jedná se např. o dílčí posudky investičních požadavků, posudky nabídek dodavatelů energií, posouzení změn zdrojů tepla, atd.	Úkol plněn průběžně podle potřeb příspěvkových organizací. Celkem 18 realizací.
II.	Konzultační a poradenská činnost pro PO včetně metodické podpory v případě legislativních změn.	průběžně	Operativní, odborně technická pomoc pro PO v oblasti energetiky v rámci naplňování Politiky energetického managementu MSK.	Úkol plněn průběžně. Konzultace probíhají. Většina se týká spotřeb energie u příspěvkových organizací, průkazů energetické náročnosti budov (PENB), Energetického auditu a Kontroly kotlů.
III.	Postupná revize smluvních vztahů PO s dodavateli energií za účelem jejich optimalizace.	průběžně, report k 31.12.2016	Prověření cenových podmínek smluvních vztahů energií u jednotlivých PO.	Úkol plněn průběžně. Zpráva zpracována a předána 28.12.2016
IV.	Spolupráce při vyhledávání finančních zdrojů pro realizaci projektů s cílem snížení energetické náročnosti budov, příp. možnosti využívání obnovitelných zdrojů.	průběžně	Monitoring, sledování připravovaných a vyhlášených dotačních programů v oblasti energetiky tak, aby MSK jednak využil externích finančních zdrojů a také se dostatečně kvalitně pro vyhlášené výzvy připravil.	Úkol plněn průběžně. Konzultace s Krajským úřadem MSK ohledně Operačního programu Životní prostředí (OPŽP), Operačního programu Podnikání a inovace pro konkurenceschopnost 2014-2020 (OPIK), Státního programu na podporu úspor energie a využití obnovitelných zdrojů energie (EFEKT)

# PLÁN ČINNOSTÍ A JEHO PLNĚNÍ

V.	<p>Posouzení objektů při přípravě projektů zaměřených na snížení energetické náročnosti budov v majetku MSK a s tím související postupné mapování stavu technologických zařízení v oblasti energetického hospodářství v PO.</p>	dle požadavků MSK	Spolupráce při přípravě projektů v oblasti energetiky schválených v orgánech kraje.	Úkol plněn průběžně. Plnění probíhá jednak v rámci programů OPŽP a v případě potřeb MSK – Energetické úspory ve školách a školských zařízeních zřizovaných MSK – 4.etapa.
VI.	<p>Projekt EPC I:</p> <ul style="list-style-type: none"> <li>- sledování a odborný dozor při reklamaci zařízení dodaných v rámci projektu EPC, vedení databáze reklamací, vliv výpadku instalovaných zařízení na vyhodnocování úspor a s tím související případné prodloužení záruční doby dodaného zařízení o dobu nefunkčnosti (výměny, opravy),</li> <li>- sledování a kontrola prokazovaných úspor, přepočtů, metodiky projektu EPC.</li> </ul> <p>Komunikace s PO (příp. odvětvovými odbory), podávání průběžných informací, vysvětlení propočtů PO atd.,</p> <ul style="list-style-type: none"> <li>- řešení technických (odborných) rozporů mezi PO a ESCO,</li> <li>- zpracování podkladů pro udělení sankcí,</li> <li>- kontrola předložených úspor projektu EPC za rok 2015,</li> <li>- odsouhlasení návrhu na provedení reinvestice v případě nadúspory za rok 2015,</li> <li>- dohled nad realizací reinvestice v případě nadúspory za rok 2015,</li> <li>- dohled nad fyzickou realizací z nadúspory roku 2014 u příspěvkových organizací: Gymnázium MK v Bílovci a VOŠ, SOŠ, SOU Kopřivnice.</li> </ul>	průběžně	<p>Jedná se o sledování dat u 13 příspěvkových organizací, ve kterých byl v rámci smlouvy o poskytování energetických služeb metodou EPC zaveden energetický management.</p> <p>V případě prokazované nadúspory - odborně technická pomoc při reinvestici finančních prostředků do majetku MSK formou investičních, případně neinvestičních úsporných opatření.</p> <p>V případě výskytu vad bránících provozu, které nebyly ESCO v termínu dle smlouvy odstraněny, dávat MSK pokyn pro udělení sankcí, včetně zpracování podkladů pro udělení těchto sankcí.</p>	<p>Úkol plněn průběžně.</p> <p>Reklamacie evidovány, sledovány a postupně odstraněny.</p> <p>V případě potřeb probíhá konzultace, odborná pomoc příspěvkovým organizacím.</p>
Úkol splněn.				
Úkol splněn.				
Úkol splněn.				
Úkol splněn.				



# PLÁN ČINNOSTÍ A JEHO PLNĚNÍ

VII.	Školení pracovníků MSK a PO v oblasti provozních zvyklostí, norem, předpisů, atd. v rámci naplňování Politiky energetického managementu MSK.	dle aktuální potřeby MSK	Školení zodpovědných osob v souvislosti s naplňováním schválené Politiky energetického managementu MSK.	Probíhá průběžně dle potřeb MSK.
VIII.	Dohled nad platností zpracovaných průkazů energetické náročnosti budov /PENB/, energetických auditů, kontrol kotlů a rozvodů tepelné energie v Portálu majetku.	průběžně	V případě provedení větší změny dokončené budovy, nové budovy nebo změny energetického hospodářství, pro které byly příslušné dokumenty zpracovány, zajistit jejich aktualizaci v Portálu majetku, průběžná kontrola platnosti jednotlivých dokumentů.	Úkol splněn. Podávání průběžných informací o stavu plnění legislativních povinností ve vztahu k budovám u příspěvkových organizací. Zpráva vypracována.
IX.	Monitoring a kontrola údajů v modulu Energetický management v Portálu majetku.	průběžně	Monitoring a kontrola naváděných dat v Portálu majetku, týkající se spotřeb nákladů u všech druhů energií.	Úkol plněn průběžně.
X.	Optimalizace systému vytápění v sídle Krajského úřadu Moravskoslezského kraje.	31.10.2016 dle požadavků MSK	Návrh optimálního systému řízení a regulace topné soustavy jednotlivých budov krajského úřadu.	Úkol splněn. Zpráva vypracována.
XI.	Identifikace možností využití obnovitelných zdrojů energie v příspěvkových organizacích Moravskoslezského kraje.	dle požadavků MSK	Předběžná identifikace objektů v majetku Moravskoslezského kraje vhodných pro instalaci fototermitických, příp. fotovoltaických panelů, včetně ekonomických aspektů.	Úkol splněn. Zpráva o vybraných PO byla projednána na KÚ v únoru 2016. Aktualizovaná zpráva o FVT v nemocnicích Karviná a Havířov v měsíci březnu 2016.
XII.	EFEKT 2013 Příprava podkladů pro MSK pro pravidelný report Ministerstvu průmyslu a obchodu o naplňování stanovených cílů pro rok 2016:  - účinné hospodaření s energiemi pomocí optimalizace procesů (realizace drobných energetických opatření – rekonstrukce kotelen, výměníkových stanic, rozvodů, změny zdrojů, regulace apod.),	do 31.1.2017	MSK byl v roce 2013 příjemcem finančních prostředků poskytnutých Ministerstvem průmyslu a obchodu v rámci dotačního programu EFEKT 2013. Pro splnění podmínek v rámci poskytnuté dotace je nutné jednou ročně zpracovat zprávu „Systematický management hospodaření s energií v objektech majetku kraje“ o naplňování předem stanovených cílů.	Úkol splněn. Zpráva vypracována a předána 31.1.2017.

# PLÁN ČINNOSTÍ A JEHO PLNĚNÍ

	<p>- optimalizace procesů na vymezených objektech s cílem zvyšování energetické účinnosti,</p> <p>- monitorování spotřeb energií, účinné hospodaření s energiemi (snížení spotřeby energií o min. 3% ročně oproti referenčnímu roku 2012).</p>			
XIII.	<p>Výsledky implementace energetického managementu, vyhodnocení naplňování schválené Politiky energetického managementu MSK.</p>	31.12.2016	<p>Roční zhodnocení výsledků v rámci naplňování energetického managementu. Posouzení předpokládaného (nastaveného) vývoje snížení spotřeb v objektech MSK, stanovených cílů a návrh nových případných dalších opatření, vedoucích ke snížení spotřeb energií v PO.</p>	<p>Úkol splněn. Zpráva vypracována a předána 31.12.2016.</p>
XIV.	<p>Posouzení požadavků na reprodukci majetku zadaných prostřednictvím elektronické databáze ve vztahu k možným energetickým úsporám.</p>	4.4.2016 - 20.5.2016	<p>Hodnocení požadavků a přiřazení priorit k zadaným požadavkům na reprodukci majetku zohledňující přínos (úspory) v oblasti energetiky pro MSK.</p>	<p>Úkol splněn.</p>



# ROZBOR HOSPODAŘENÍ ORGANIZACE

## IV.

### Náklady, výnosy a výsledek hospodaření za rok 2016

Organizace vykázala za období roku 2016 hospodářský výsledek zisk ve výši 52 656,03 Kč.

#### Členění nákladů:

50x Spotřebované nákupy	114 819,31 Kč
51x Služby	385 022,91 Kč
52x Osobní náklady	4 560 872,73 Kč
53x Daně a poplatky	3 830,00 Kč
54x Ostatní náklady z činnosti	10 125,00 Kč
55x Odpisy, rezervy a opravné položky	288 790,61 Kč
<hr/>	
Náklady celkem	5 363 460,56 Kč

#### Členění výnosů:

64x Ostatní výnosy	14 511,59 Kč
66x Finanční výnosy	1 605,00 Kč
67x Výnosy z transferů	5 400 000,00 Kč
<hr/>	
Výnosy celkem	5 416 116,59 Kč

#### Návrh na rozdělení zlepšeného výsledku hospodaření

Tímto radě kraje navrhuji rozdělit výsledek hospodaření ve výši 52 656,03 Kč do rezervního fondu ve výši 30 000,00 Kč a fondu odměn ve výši 22 656,03 Kč.

# ROZBOR HOSPODAŘENÍ ORGANIZACE

Rozbor požadovaných účtů:

Členění nákladů SÚ 018, 022, 028

dlouhodobý nehmotný majetek ve výši 201 254,61 Kč

0180000 dlouhodobý nehmotný majetek	201 254,61 Kč
-------------------------------------	---------------

samostatné hmotné movité věci a soubory hmotných movitých věcí ve výši 1 413 256,80 Kč z toho:

0220000 Zařazení Termovizní kamery FLIR E60bx	241 987,90 Kč
---	---------------

0220000 Automobil Škoda Octavia G-TEC	450 000,00 Kč
---------------------------------------	---------------

0220001 Automobil Škoda Octavia	649 999,90 Kč
---------------------------------	---------------

0220100 Zařazení Třífáz. záznamníku el. energie Fluke	71 269,00 Kč
---	--------------

drobný dlouhodobý hmotný majetek ve výši 712 052,51 Kč

0280000 Drobný dlouhodobý hmotný majetek	712 052,51 Kč
--	---------------

Členění nákladů SÚ 518 – ostatní služby ve výši 324 242,38 Kč

5180300 Ostatní služby - poštovné	7 572,00 Kč
-----------------------------------	-------------

5180310 Ostatní služby - internet	36 300,00 Kč
-----------------------------------	--------------

5180330 Ostatní služby – tel. poplatky mobilní	56 423,00 Kč
--	--------------

5180370 Ostatní služby – nájem kopírky	41 117,00 Kč
--	--------------

5180500 Ostatní služby - revize a odb. prohlídky el. zařízení	1 440,00 Kč
---	-------------

5180560 Ostatní služby - SW služby – správa a údržba sw	12 100,00 Kč
---	--------------

5180570 Ostatní služby - SW služby – upgrade, podpora	40 693,89 Kč
---	--------------

5180600 Ostatní služby - odpady - komunální	1 161,60 Kč
---	-------------

5180670 Ostatní služby - vedení mzdového účetnictví	17 062,00 Kč
---	--------------

# ROZBOR HOSPODAŘENÍ ORGANIZACE

5180680 Ostatní služby - vedení všeobecného účetnictví	79 860,00 Kč
5180730 Ostatní služby - bankovní poplatky	4 658,00 Kč
5180760 Ostatní služby - propagace, inzerce, veletrhy	240,00 Kč
5180820 Ostatní služby – ostatní	25 614,89 Kč

---

Náklady SÚ 518 celkem	324 242,38 Kč
-----------------------	---------------

## Členění nákladů SÚ 558

náklady z drobného dlouhodobého majetku ve výši 185 400,61 Kč

5580300 Náklady z DDHM - nábytek	6 912,00 Kč
5580410 Náklady z DDHM – výpočetní technika	85 835,00 Kč
5580420 Náklady z DDHM – telefony	12 257,00 Kč
5580440 Náklady z DDHM – servery	10 708,00 Kč
5580460 Náklady z DDHM – ostatní	15 021,00 Kč
5580510 Náklady z DDNM – SW do 60 tis. Kč	54 667,61 Kč

---

Náklady SÚ 558 celkem	185 400,61 Kč
-----------------------	---------------

V.

## Čerpání účelových dotací

Organizace v roce 2016 čerpala účelové dotace.

V roce 2016 byl schválen zastupitelstvem Moravskoslezského kraje příspěvek na provoz účelově určený na krytí odpisů dlouhodobého hmotného a nehmotného majetku na rok 2016 ve výši 103 390,- Kč a účelový investiční příspěvek do fondu investic na „pořízení automobilu“ ve výši 450 000,-Kč.



# ROZBOR HOSPODAŘENÍ ORGANIZACE

## Finanční vypořádání účelových příspěvků poskytnutých z rozpočtu Moravskoslezského kraje v roce 2016

v Kč

Ukazatel	účelový znak	Poskytnuto k 31. 12. 2016	Použito k 31. 12. 2016	Vratka dotace
		1	2	3
<b>A. Příspěvek na provoz celkem</b>		<b>5 400 000</b>	<b>5 347 712</b>	
v tom:				
dotace na provoz	0	5 296 610	5 244 322	
dotace na odpisy investičního majetku	205	103 390	103 390	
<b>B. Investiční příspěvek do fondu investic celkem</b>				
v tom:				
dotace na pořízení automobilu, UZ nepřidělen		450 000	450 000	
<b>CELKEM</b>		<b>5 850 000</b>	<b>5 797 712</b>	

*Vysvětlivky:*

*sloupec 1 - poskytnuto: výše dotace převedené poskytovatelem na účet příspěvkové organizace do 31. 12. 2016*

*sloupec 2 - použito: výše dotace skutečně použité příspěvkovou organizací celkem do 31. 12. 2016*

*sloupec 3 - vratka dotace při finančním vypořádání: sloupec 1 minus sloupec 2*

## VI.

### Mzdové náklady, průměrný plat

#### Vývoj personálního složení v roce 2016

Od 1. 4. 2016 organizace přijala nového kolegu - specialistu pro energetický management.

Od dubna do prosince 2016 bylo personální složení beze změn.

Od 1. 9. 2016 se technické oddělení přejmenovalo na oddělení technické podpory a vzniklo nové oddělení s názvem oddělení energetických služeb.

#### Počet zaměstnanců k 31. 12. 2016:

Skutečný průměrný evidenční	9 zaměstnanců
Skutečný evidenční přepočtený	8,038 zaměstnanců
Průměrný plat k 31. 12. 2016	33 368,- Kč

# ROZBOR HOSPODAŘENÍ ORGANIZACE

Počty zaměstnanců dle kategorií – HPP

pracovní pozice na HPP/měsíc	prac. úvazek	1	2	3	4	5	6	7	8	9	10	11	12
Ředitel	0,75	1	1	1	1	1	1	1	1	1	1	1	1
Specialista správy organizace	0,5	1	1	1	1	1	1	1	1	1	1	1	1
Asistentka	1	1	1	1	1	1	1	1	1	1	1	1	1
Vedoucí technické podpory	1	1	1	1	1	1	1	1	1	1	1	1	1
Specialista pro EM	5	4	4	4	5	5	5	5	5	3	3	3	3
Vedoucí energetických služeb	1									1	1	1	1
Specialista pro EM	1									1	1	1	1
<b>Celkem</b>		<b>8</b>	<b>8</b>	<b>8</b>	<b>9</b>	<b>9</b>	<b>9</b>	<b>9</b>	<b>9</b>	<b>9</b>	<b>9</b>	<b>9</b>	<b>9</b>

Počty zaměstnanců dle kategorií – DPP

pracovní pozice na DPP/měsíc	prac. úvazek	1	2	3	4	5	6	7	8	9	10	11	12
údržba a úklid	1	1	1	1	1	1	1	1	1	1	1	1	1
<b>Celkem</b>		<b>1</b>	<b>1</b>	<b>1</b>	<b>1</b>	<b>1</b>	<b>1</b>	<b>1</b>	<b>1</b>	<b>1</b>	<b>1</b>	<b>1</b>	<b>1</b>

Tarifní platy zúčtované k výplatě k 31. 12. 2016 1 680 547,00 Kč

Plnění nezahrnovaná do podílu mimotarifních složek 1 273 450,00 Kč

(příplatky za vedení, osobní příplatky, odměny)

Náhrady platů 264 507,00 Kč

---

Skutečný objem prostředků na platy zúčt. k výplatě 3 218 504,00 Kč

Náhrada nemoc 4 611,00 Kč

DPP 46 000,00 Kč

Celková plánovaná výše mzdových nákladů 3 280 000,00 Kč

Celková skutečná výše mzdových nákladů 3 269 115,00 Kč

## VII.

### Vzdělávání zaměstnanců

V roce 2016 se zúčastnili zaměstnanci organizace řady seminářů a školení. V březnu a květnu 2016 se specialisti na energetický management zúčastnili školení Facility Management FAMA+ na Krajském úřadě v Ostravě, dále byli v říjnu 2016 přítomni na školení „Energie 2016“ v Praze. V listopadu 2016 se asistentka organizace zúčastnila školení na téma: „Zákon o Registru smluv č. 340/2015 Sb.“ Všichni zaměstnanci si rozšiřovali své vědomosti na odborných seminářích.

## VIII.

### Přehled o uskutečněných zahraničních cestách

V roce 2016 neabsolvoval nikdo ze zaměstnanců zahraniční pracovní cestu.

## IX.

### Plnění plánu hospodaření

Rozdíl mezi skutečností a plánem je u většiny položek plnění plánu (mimo mzdové náklady a zákonného sociálního pojištění) větší než 10%. Organizace se stále dynamicky vyvíjí, nabírá nové zaměstnance, investuje do nákupu zařízení a nové výpočetní techniky za účelem zlepšení kvality a rozsahu služeb. To vše ovlivňuje položky rozpočtu organizace.

## X.

### Péče o spravovaný majetek

Organizace spravuje osobní automobil Škoda Octavia, značky 2T9 5432, který jí byl svěřen do užívání od 27. 8. 2014. Během roku 2016 byla provedena údržba v celkové



# ROZBOR HOSPODAŘENÍ ORGANIZACE

výši 22 613,00 Kč (STK, garanční servis...). Stav tachometru k 31. 12. 2016 činil 189 333 km. Dále organizace v srpnu 2016 zakoupila nový automobil Škoda Octavia G-TEC na CNG, značky 1TB5384. Do konce roku 2016 byla provedena u tohoto vozidla údržba ve výši 719,00 Kč (výměna zimních pneumatik a uskladnění) a dále byly vyrobeny a nalepeny samolepící fólie pro označení firemního automobilu ve výši 5 082,00 Kč. Stav tachometru k 31. 12. 2016 činil 1 807 km. Veškeré informace ke správě automobilů jsou rovněž uvedeny v Portálu majetku FAMA+.

Dále má organizace zapůjčeny prostory v budově č. p. 504 na ulici Klicperova, ve 2. nadzemním podlaží, o celkové výměře 102,3 m<sup>2</sup>. Prostory se všemi součástmi a příslušenstvím jsou bezplatně využívány za podmínek, uvedených ve Smlouvě o výpůjčce ze dne 22. 12. 2015, mezi Moravskoslezským energetickým centrem, příspěvkovou organizací a Střední odbornou školou waldorfskou, Ostrava, příspěvkovou organizací, která převzala celý objekt školy od Střední zdravotnické školy a Vyšší odborné školy zdravotnické, Ostrava, příspěvkové organizace.

Dále organizace disponuje drobným dlouhodobým majetkem ve výši 185 400,61 Kč. Podrobný rozpis dle účtů je uveden v kapitole IV. členění nákladů SÚ 558.

Ve dnech 18. 1. 2017 proběhla fyzická periodická inventarizace hmotného a nehmotného majetku, kde nebyly zjištěny žádné inventarizační rozdíly. Ředitel organizace podepsal Závěrečnou inventarizační zprávu z provedené inventarizace majetku a závazků organizace, vč. Zápisu o provedení periodické inventarizace majetku k 31. 12. 2016. Během roku 2016 nebyl vyřazen žádný majetek organizace.

## XI.

### Vyhodnocení přínosu doplňkové činnosti

Organizace byla zřízena pouze pro výkon hlavní činnosti.

## XII.

### Fond investic

Stav fondu investic k 1. 1. 2016 činil 81 562,00 Kč. Investiční dotace z rozpočtu zřizovatele činily 450 000,00 Kč, z nichž organizace v srpnu zakoupila automobil Škoda Octavia G-TEC na CNG ve výši 450 000,00 Kč. Veškeré informace jsou

# ROZBOR HOSPODAŘENÍ ORGANIZACE

uvedeny v Portálu majetku FAMA+ a také viz kapitola V. Čerpání účelových dotací. Další položku tvořily odpisy investičního majetku ve výši 103 390,00 Kč. Konečný stav fondu investic k 31. 12. 2016 činil 184 952,00 Kč.

## XIII.

### Fond FKSP

Fond FKSP byl tvořen dle zákona 250/2000 Sb., O rozpočtových pravidlech územních rozpočtů, § 33 odst. 2, tj. zálohově z roční plánované výše v souladu s jeho schváleným rozpočtem. Vyúčtování proběhlo v rámci účetní závěrky. Počáteční stav fondu FKSP k 1. 1. 2016 činil 19 898,71,- Kč. Od dubna 2016 bylo rozhodnuto, že se bude čerpat fond FKSP formou příspěvku na stravné zaměstnanců ve výši 45 % hodnoty stravenky v celkové výši 61 236,- Kč. V lednu 2017 byl převeden povinný podíl vč. poplatků ve výši 4 413,43 Kč za prosinec 2016. Konečný stav fondu FKSP k 31. 12. 2016 činil 7 009,44 Kč. Na rok 2017 se počítá opět s příspěvkem na stravné zaměstnanců.

## XIV.

### Rezervní fond a fond odměn

Na základě usnesení č. 98/7529 přijala Rada Moravskoslezského kraje dne 21. 4. 2016 rozhodnutí o rozdělení výsledku hospodaření za rok 2015 ve výši 16 275,06 Kč mezi rezervní fond a fond odměn. Ke dni 31. 12. 2016 činí rezervní fond ze zlepšeného výsledku hospodaření 20 000,00 Kč a fond odměn 13 325,02 Kč.

## XV.

### Pohledávky a závazky

Organizace eviduje k 31. 12. 2016 následující krátkodobé pohledávky v celkové výši 1 460,00 Kč.

# ROZBOR HOSPODAŘENÍ ORGANIZACE

Krátkodobé pohledávky:

314 Krátkodobé poskytnuté zálohy	248,00 Kč
381 Náklady příštích období	994,00 Kč
377 Ostatní krátkodobé pohledávky	218,00 Kč

---

Krátkodobé pohledávky celkem 1 460,00 Kč

Organizace eviduje k 31. 12. 2016 následující závazky v celkové výši 405 441,30 Kč.

Krátkodobé závazky:

321 Dodavatelé	26 429,30 Kč
331 Zaměstnanci	214 165,00 Kč
336 Sociální zabezpečení	88 109,00 Kč
337 Zdravotní pojištění	37 766,00 Kč
342 Ostatní daně, poplatky a jiná obdob. peněž. plnění	38 754,00 Kč
389 Dohadné účty pasivní	218,00 Kč

---

Krátkodobé závazky celkem 405 441,30 Kč

Závazky vůči dodavatelům ve výši 26 429,30 Kč byly zaplacené ve lhůtě splatnosti.

Závazky ze zúčtování mezd za prosinec 2016 byly 11. 1. 2016 uhrazeny.

Ostatní závazky byly v lednu 2017 uhrazeny ve lhůtě splatnosti.

XVI.

## Výsledky kontrol

Během roku 2016 neproběhla v organizaci žádná kontrola.



## XVII.

### Vyhodnocení plnění povinného podílu dle zákona č.435/2004 Sb., o zaměstnanosti

Podle §81 zákona č. 435/2004 Sb., o zaměstnanosti jsou zaměstnavatelé, kteří zaměstnávají více než 25 zaměstnanců v pracovním poměru, povinni zaměstnávat osoby se zdravotním postižením (OZP) ve výši povinného podílu těchto osob na celkovém počtu zaměstnanců. Zákon o zaměstnanosti se organizace netýká vzhledem k celkovému počtu zaměstnanců v organizaci, tj. k 31. 12. 2016 a to 9 zaměstnanců.

## XVIII.

### Poskytování informací dle zákona č. 106/1999 Sb., o svobodném přístupu k informacím

Během roku 2016 organizace neviduje žádnou podanou žádost o informace ani žádné další informace vztahující se k uplatňování tohoto zákona.

## XIX.

### Informace o termínu a způsobu seznámení zaměstnanců se zprávou o činnosti

Zaměstnanci organizace byli seznámeni se Zprávou o činnosti za rok 2016 na organizační poradě dne 13. 3. 2017. S výsledky jednání Rady kraje a schválení Zprávy o činnosti za rok 2016 včetně všech příloh budou zaměstnanci seznámeni ihned po obdržení usnesení Rady kraje na organizační poradě.

## Přílohy ke zprávě o činnosti

- Příloha č. 1 – Rozvaha (umístěno na Portálu kraje),
- Příloha č. 2 – Výkaz zisku a ztráty (umístěno na Portálu kraje),
- Příloha č. 3 – Příloha účetní závěrky (umístěno na Portálu kraje),
- Tabulka č. 1 – Tvorba a použití peněžních fondů (Formulář EKO007, umístěno na Portálu kraje),
- Tabulka č. 2 – Stav pohledávek a závazků z obchodního styku po lhůtě splatnosti (Formulář EKO002, umístěno na Portálu kraje).

V Ostravě dne 9. března 2017

Statutární orgán:

Ing. Rostislav Rožnovský

ředitel organizace

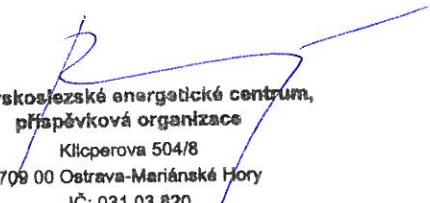
  
Moravskoslezské energetické centrum,  
příspěvková organizace  
Klicperova 504/8  
709 00 Ostrava-Mariánské Hory  
IČ: 031 03 820

Zpracovala:

Ing. Karin Šindlerová

specialista správy společnosti

